

INDICE DE PRECIOS AL CONSUMIDOR DE SAN SALVADOR DE JUJUY

Mayo de 2021

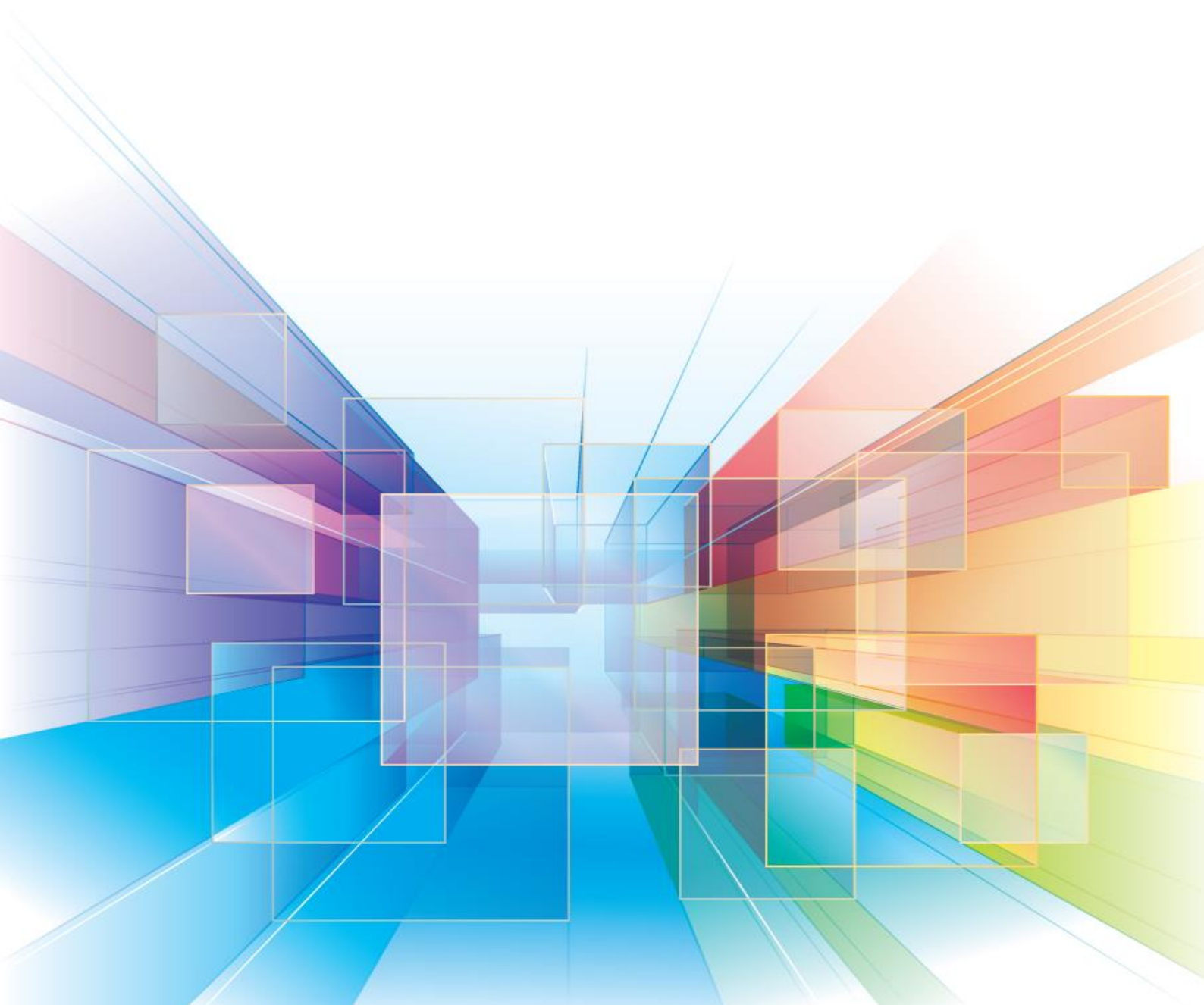

## **Autoridades**

### GOBERNACIÓN DE LA PROVINCIA DE JUJUY

Gobernador de la Provincia:

C.P.N. Gerardo Rubén Morales

Vicegobernador de la Provincia:

C.P.N. Carlos Guillermo Haquim

### MINISTERIO DE HACIENDA Y FINANZAS

Ministro de Hacienda y Finanzas:

C.P.N. Carlos Sadir

### DIRECCIÓN PROVINCIAL DE ESTADÍSTICA Y CENSOS

Director Provincial de Estadística y Censos:

Lic. Fernando Federico Medina

## **Equipo técnico responsable**

Dirección y Control Técnico:

Lic. Fernando Federico Medina

### **Departamento Socioeconómico**

Coordinación, diagramación, procesamiento y análisis:  
Supervisores:

Ernesto Adrián Laura  
Oscar Alfredo Pastrana  
Cintia Valeria Laura Gonzalez  
Alvaro Miguel Angel Liquez

Ingresadores analistas:

Camila Toconas  
Máxima Cari

Relevadores:

Carlos Alfredo Lopez  
Áriel Leopoldo Olivera  
Pablo Pastrana

Relevador especial:

Hugo Emilio Barea  
Cesia Nahir Rodriguez  
Carolina Antonella Cortez  
Camila Maria Jose Chazarreta  
Juan Osvaldo Mendez

Recepcionistas:

Camila Toconas  
Máxima Cari  
Silvia Daniela Juarez  
María Lorena Mercado

Auxiliares:

Flavio Oscar Quispe

## Contenido

Aspectos Generales.....	2
Cuadro 1. Variaciones de mayo de 2021 respecto del mes anterior, al mismo mes de 2020 y a Diciembre de 2020, según divisiones.....	3
Gráfico 1. Variaciones porcentuales de mayo de 2021 con respecto al mes anterior.....	4
Gráfico 2. Variaciones porcentuales de mayo de 2021 con respecto al mismo mes de 2020.....	4
Cuadro 2. Incidencia de las divisiones en las variaciones del nivel general del IPC en San Salvador de Jujuy. Resultados con respecto al mes de anterior .....	5
Cuadro 3. Incidencia de las divisiones en las variaciones del nivel general del IPC en San Salvador de Jujuy. Resultados con respecto al mismo mes de 2020 .....	5
Cuadro 4. Índice de precios al consumidor. Ponderaciones de la canasta, según divisiones.....	6
Gráfico 3. Índice de precios al consumidor. Ponderaciones de la canasta, según divisiones.....	6
Cuadro 5. Precios al consumidor de un conjunto de alimentos, bebidas y otros artículos.....	7
Gráfico 4. Evolución histórica de las variaciones porcentuales mensuales del índice de precios al consumidor en San Salvador de Jujuy. 2017-2021. Base 1983=100.....	8

## Índice de precios al consumidor

### ¿Qué es el IPC?

El IPC es un indicador que mide la variación de los precios producidos en un grupo determinado de bienes y servicios (canasta del índice) representativos del gasto de consumo de los hogares residentes en una región geográfica determinada.

### ¿Cómo se calcula?

Se realiza el seguimiento de los precios durante un mes de ese grupo de Bienes y Servicios, y el promedio de los mismos se comparan con los promedios de los precios del mes anterior, resultando de allí la variación (%).

### Características del relevamiento de precios

Cada mes se observa una cantidad aproximada de 8.000 precios en los puntos de recolección. El relevamiento se efectúa todos los días hábiles del mes y abarca negocios tradicionales de distintos rubros, súper e hipermercados, empresas prestadoras de servicio, colegios y hogares inquilinos. El relevamiento se realiza de forma directa a través de la visita o contacto de un encuestador a cada establecimiento u hogar seleccionado.

Fernando Federico Medina

Director Provincial de Estadística y Censos

17 de junio de 2021

## Índice de Precios al Consumidor de San Salvador de Jujuy Base 1983=100

Mayo 2021

El Nivel General del Índice de Precios al Consumidor para San Salvador de Jujuy registró en Mayo una variación de 3,3 % con relación al mes anterior. Una síntesis de las variaciones de precios correspondiente a cada división de la canasta del IPC se puede observar en el cuadro siguiente.

Cuadro 1. Variaciones de mayo de 2021 respecto del mes anterior, al mismo mes de 2020 y a diciembre de 2020, según divisiones.

Nivel general y divisiones	Variaciones de mayo de 2021 con respecto al mes anterior	Variaciones de mayo de 2021 con respecto al mismo mes de 2020	Variaciones de mayo de 2021 con respecto a diciembre de 2020
Nivel general	3,3	49,3	21,3
Alimentación y bebidas	3,3	54,0	20,7
Indumentaria	3,4	49,8	18,2
Vivienda, combustible y electricidad	4,4	20,4	10,5
Equipamiento y funcionamiento del hogar	4,1	43,2	17,3
Atención médica y gastos para la salud	9,1	79,6	31,9
Transporte y comunicaciones	3,9	48,6	31,9
Esparcimiento	0,2	25,6	0,2
Enseñanza	0,5	47,6	40,5
Otros gastos	2,0	34,0	13,4

Fuente y elaboración: DiPEC, Departamento Socioeconómico  
\* Datos Provisorios

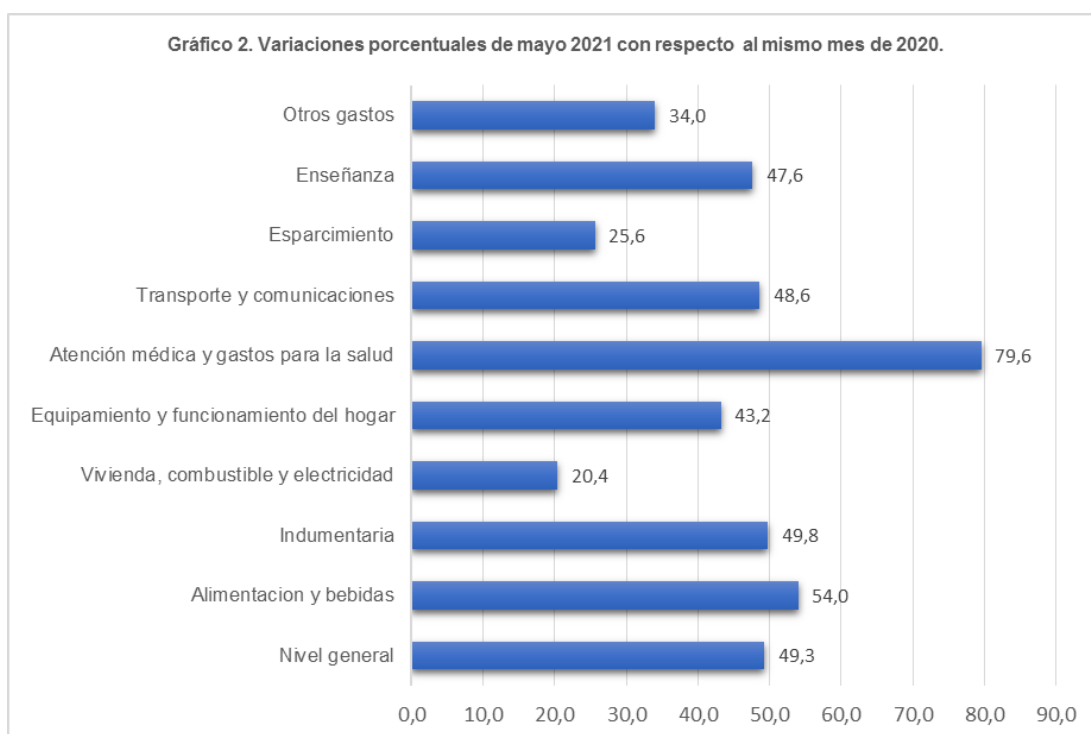
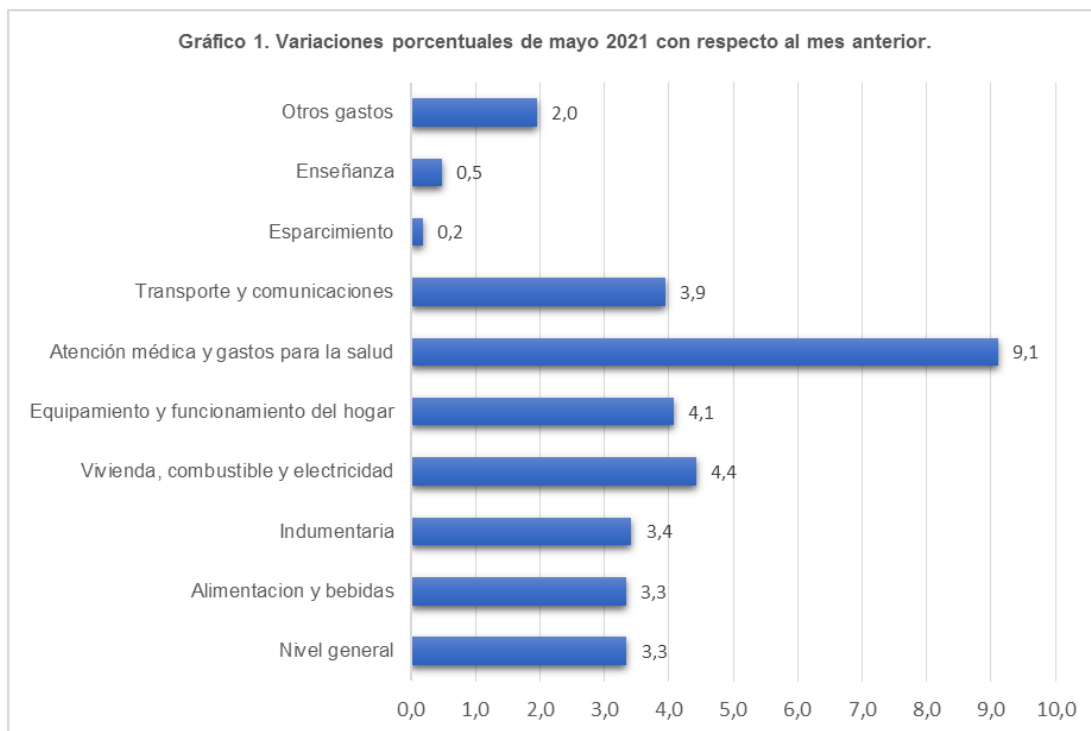

## Incidencia

La incidencia de una división en el Nivel General mide lo que hubiera variado el Nivel General del índice, si el resto de los precios hubiesen permanecido constantes.

La suma total de las incidencias de las divisiones es igual a la variación del Nivel General del índice.

Cuadro 2. Incidencia de los divisiones en la variaciones del nivel general del IPC en San Salvador de Jujuy. Resultados con respecto al mes anterior.

Nivel General y Divisiones	Incidencia
Nivel general	3,35
Alimentacion y bebidas	2,18
Indumentaria	0,06
Vivienda, combustible y electricidad	0,26
Equipamiento y funcionamiento del hogar	0,17
Atención médica y gastos para la salud	0,23
Transporte y comunicaciones	0,36
Esparcimiento	0,00
Enseñanza	0,03
Otros gastos	0,06

Fuente y elaboración: DiPEC, Departamento Socioeconómico

\* Datos Provisorios

Cuadro 3. Incidencia de los divisiones en la variaciones del nivel general del IPC en San Salvador de Jujuy. Resultados con respecto al mismo mes de 2020.

Nivel General y Divisiones	Incidencia
Nivel general	49,30
Alimentacion y bebidas	34,19
Indumentaria	0,84
Vivienda, combustible y electricidad	1,49
Equipamiento y funcionamiento del hogar	1,86
Atención médica y gastos para la salud	1,76
Transporte y comunicaciones	4,49
Esparcimiento	0,67
Enseñanza	2,82
Otros gastos	1,17

Fuente y elaboración: DiPEC, Departamento Socioeconómico

\* Datos Provisorios

Cuadro 4. Índice de precios al consumidor de San Salvador de Jujuy.  
Ponderaciones de la canasta, según divisiones. Base 1983=100

Nivel General y Divisiones	Ponderación
Nivel general	100,00
Alimentación y bebidas	50,32
Indumentaria	7,90
Vivienda, combustible y electricidad	8,58
Equipamiento y funcionamiento del hogar	7,55
Atención médica y gastos para la salud	3,36
Transporte y comunicaciones	9,88
Esparcimiento	5,57
Enseñanza	2,31
Otros gastos	4,53

Fuente y elaboración: DiPEC, Departamento Socioeconómico

\* Datos Provisorios

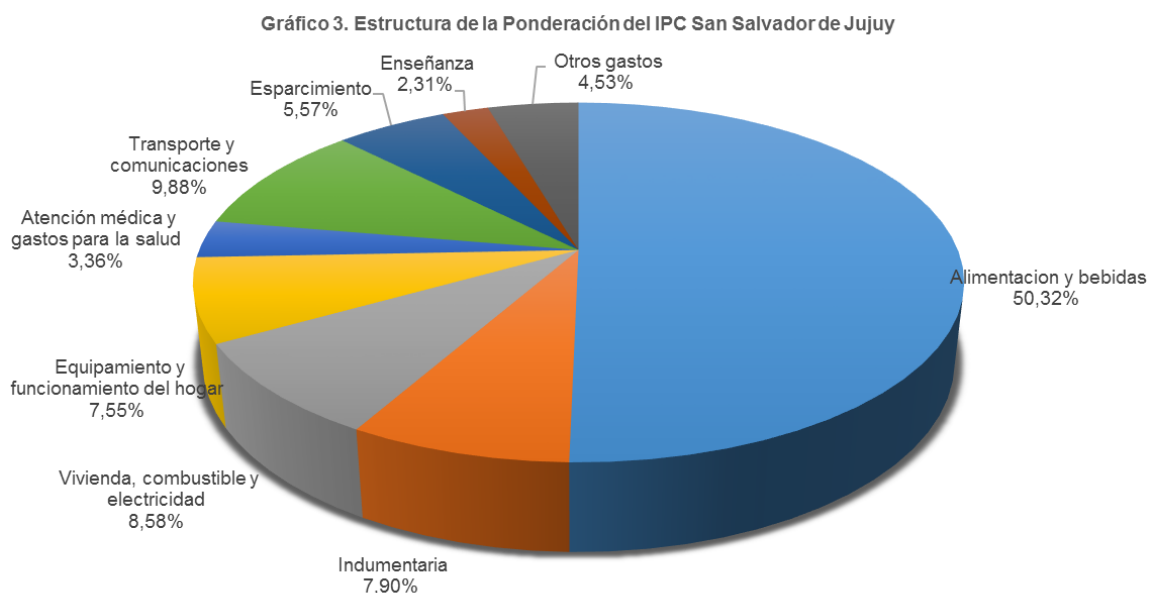



Cuadro 5. Precios al consumidor de un conjunto de alimentos, bebidas y otros artículos.

Variedad	Unidad de medida	Precios		Variación porcentual respecto del mes anterior
		Mayo de 2021	Abril de 2021	
		\$		%
Pan mignon	Kg.	157,57	151,43	4,1
Bizcochos	Kg.	234,57	214,64	9,3
Galletitas de agua	Paq.	36,36	35,34	2,9
Galletitas dulces	Paq.	70,09	65,68	6,7
Arroz	Kg.	124,59	117,25	6,3
Harina de maíz (polenta) 500 g.	Paq.	79,62	79,98	-0,4
Harina de trigo Común	Kg.	56,78	56,09	1,2
Asado	Kg.	795,27	769,31	3,4
Carne picada	Kg.	581,45	552,15	5,3
Paleta	Kg.	725,87	702,39	3,3
Cuadril	Kg.	838,80	803,47	4,4
Naiga	Kg.	869,79	835,02	4,2
Hamburguesas congeladas x 4 u.	Paq.	250,81	237,10	5,8
Paleta	Kg.	725,87	702,39	3,3
Pollo	Kg.	194,37	191,03	1,7
Merluza	Kg.	571,08	568,58	0,4
Salchicha tipo viena 6 u.	Paq.	94,82	93,25	1,7
Jamon cocido	Kg.	927,21	895,52	3,5
Mortadela	Kg.	599,10	590,67	1,4
Aceite 1L.	Botella	215,63	201,89	6,8
Leche esp.larga vida 1L.	Litro	99,92	90,71	10,2
Leche en polvo 800 g.	Lata	488,63	447,46	9,2
Queso cuartirolo	Kg.	648,85	619,29	4,8
Queso de postre	Kg.	1022,05	989,86	3,3
Queso de rallar	Kg.	1182,70	1106,22	6,9
Manteca 200 g.	Paq.	166,32	158,13	5,2
Yoghurt con fruta	Vaso	67,88	66,35	2,3
Dulce de leche 500 g.	Pote	164,06	153,72	6,7
Huevos	Doc.	125,42	124,83	0,5
Manzanas	Kg.	164,15	170,88	-3,9
Limon	Kg.	53,64	59,36	-9,6
Naranja	Kg.	81,65	108,26	-24,6
Mandarinas	Kg.	73,47	86,75	-15,3
Bananas	Kg.	68,77	74,71	-7,9
Batatas	Kg.	78,53	82,82	-5,2
Papa	Kg.	51,11	53,33	-4,2
Cebollas	Kg.	53,19	54,53	-2,5
Lechuga	Kg.	77,84	81,97	-5,0
Tomates Redondo	Kg.	78,67	75,71	3,9
Zapallo	Kg.	48,39	61,49	-21,3
Tomates al natural	Lata	70,41	65,28	7,9
Arveja en lata	Lata	45,86	44,59	2,9
Azucar	Kg.	75,58	75,50	0,1
Sal fina 500 g.	Paq.	52,35	46,78	11,9
Polvo para postre (flan)	Caja	47,83	43,57	9,8
Gaseosas 1 1/2L.	Botella	156,45	147,83	5,8
Jugo en polvo	Sobre	21,30	19,29	10,4
Soda 2L.	Botella	66,18	65,85	0,5
Cerveza	Botella	162,35	163,37	-0,6
Vino tinto 1l.	Caja	129,38	121,43	6,6
Detergente Liquido	1 l.	101,46	96,91	4,7
Jabon de lavar en pan	200g	48,04	47,03	2,1
Jabon de lavar en polvo	800g	135,82	131,33	3,4
Lavandina	1l.	60,94	59,29	2,8
Shampoo	200cc	184,96	188,14	-1,7
Desodorante en aerosol	150cc	157,73	146,27	7,8
Jabon de tocador	125g	51,19	48,90	4,7
Pañal	10 u.	162,13	160,95	0,7

Fuente y elaboración: DIPEC, Departamento Socioeconómico

\* Datos Provisorios

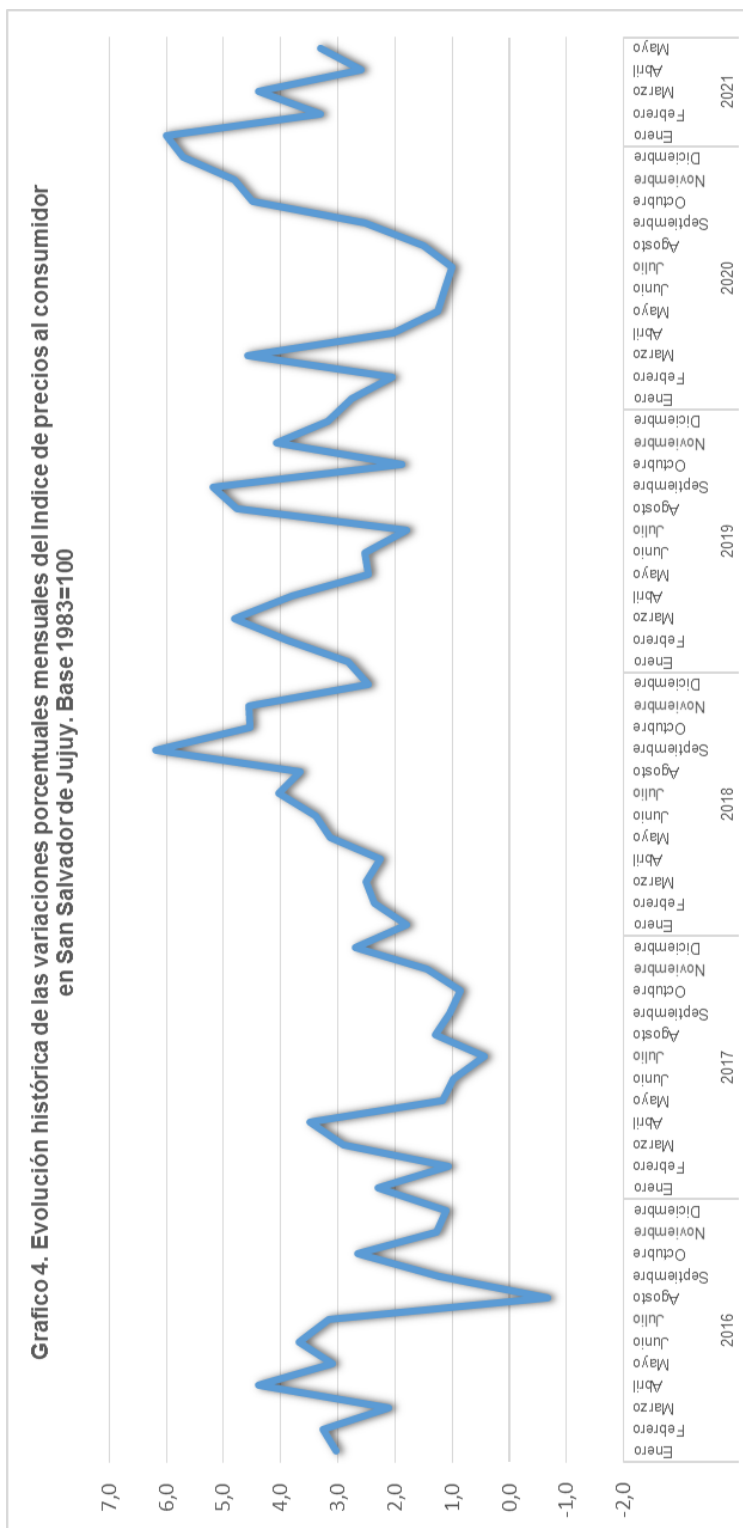

## Consideraciones del IPC-SSJ durante la COVID-19

Para el caso de los precios faltantes o no observados durante Mayo, se aplicó el tratamiento contemplado en la Metodología n°32 de INDEC que consiste en la imputación mediante extrapolación del último precio observado utilizando, para ello, uno de los siguientes procedimientos:

- Si la cantidad de precios válidos es superior a un 50% de la exigida para esa variedad, los precios faltantes se calculan a partir de su valor en el mes anterior, aplicándoles la variación promedio observada en los negocios que informaron precios para esa variedad.
- Si la cantidad de precios válidos se encuentra entre un 20% y 50% de la exigida para esa variedad, los precios faltantes se calculan a partir de su valor en el mes anterior, aplicándoles la variación promedio observada en los precios de las demás variedades del agrupamiento inmediato superior.
- Si la cantidad de precios válidos es inferior a un 20% de la exigida para esa variedad, estos precios son descartados, aplicándoles a todos los precios del mes anterior la variación promedio observada en los precios de las demás variedades del agrupamiento inmediato superior.

La metodología de cálculo del índice seguirá estrictamente lo establecido en la Metodología n° 32, en todos sus aspectos. En este sentido, la incorporación de la información proveniente de relevamientos no presenciales variará según la situación del punto de venta que funciona como fuente primaria de información. Puntualmente:

- En aquellos negocios que permanecen abiertos al público y que disponen de medios alternativos al presencial: los precios serán relevados a través de métodos no presenciales (consulta telefónica, por correo electrónico, online, etc).
- En aquellos negocios que permanecen cerrados al público pero que ofertan sus productos por canales digitales: los precios serán relevados en forma online o telefónica.
- En el caso de aquellos negocios que permanecen cerrados al público y que no ofertan sus productos a través de canales digitales: no se relevarán sus precios y, cuando corresponda, serán imputados por la variación de los pares o del grupo inmediatamente superior al que pertenecen, según lo detalla la Metodología n° 32.
- Para el caso de las tarifas y otros ítems regulados por el Estado: serán considerados normalmente desde su vigencia, según las resoluciones que se establezcan. Asimismo, siempre con el objetivo de garantizar la transparencia del índice y de mantener su confiabilidad, se publicará información adicional para describir las modalidades de relevamiento no presencial que se están implementando.

En el caso de la división alimentos, comidas consumidas fuera del hogar se consideraron los precios informados según la modalidad consumo en el lugar, envío a domicilio o producto para llevar.

dipecc

DIRECCIÓN PROVINCIAL DE  
ESTADÍSTICA Y CENSOS

Departamento Socioeconómico