

Informe Técnico

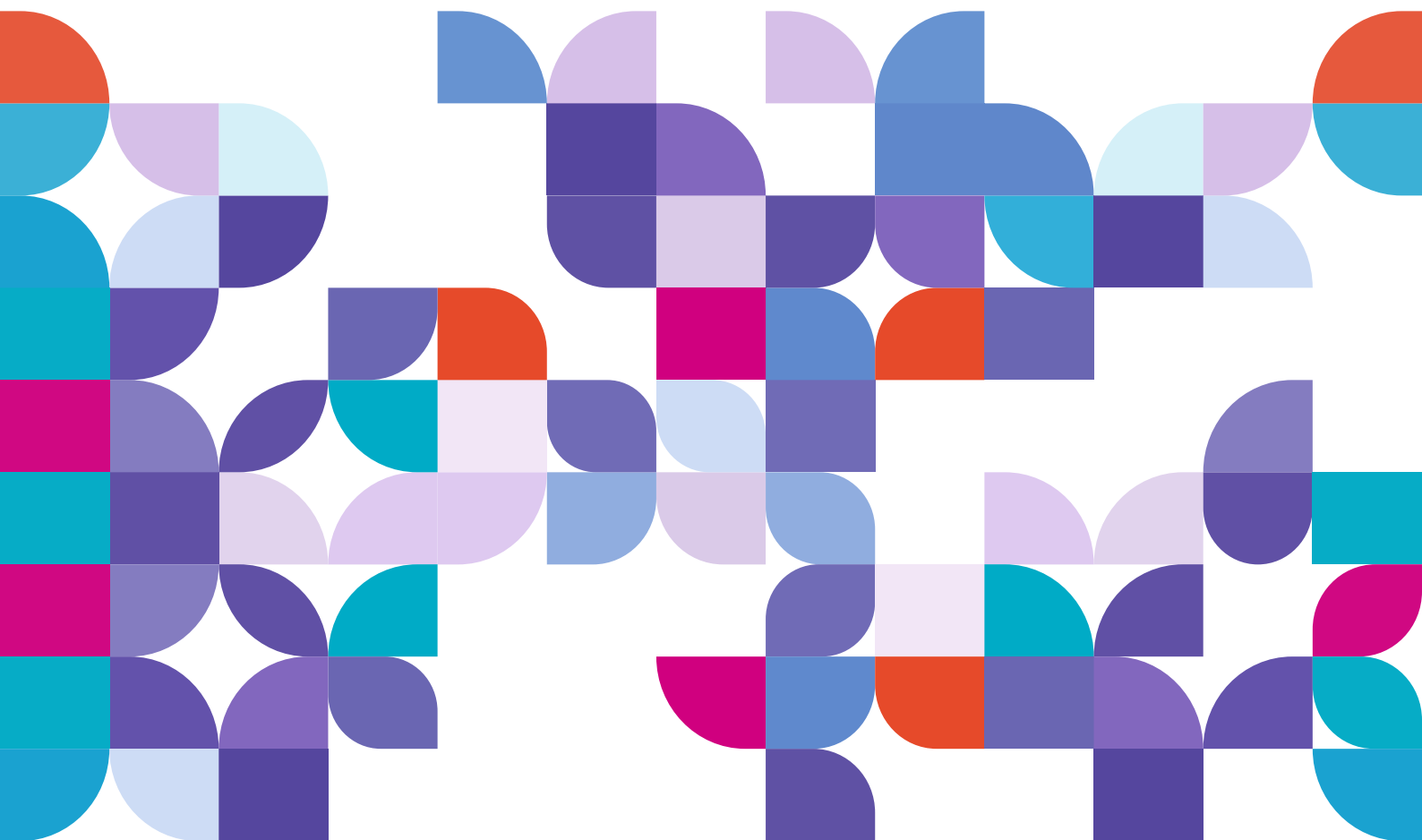

ÍNDICE DE PRECIOS AL CONSUMIDOR (IPC)

SAN SALVADOR DE JUJUY

Noviembre de 2022



Gobierno de JUJUY
Unidos, Responsables y Solidarios

dipecc

DIRECCIÓN PROVINCIAL DE
ESTADÍSTICA Y CENSOS

Autoridades

GOBERNACIÓN DE LA PROVINCIA DE JUJUY

Gobernador de la Provincia:

C.P.N. Gerardo Rubén Morales

Vicegobernador de la Provincia:

Carlos Guillermo Haquim

MINISTERIO DE HACIENDA Y FINANZAS

Ministro de Hacienda y Finanzas:

Carlos Sadir

DIRECCIÓN PROVINCIAL DE ESTADÍSTICA Y CENSOS

Director Provincial de Estadística y Censos:

Lic. Fernando Federico Medina

Equipo técnico responsable

Dirección y control técnico: Lic. Fernando Federico Medina

Departamento Socioeconómico:

Coordinación, diagramación,
procesamiento y análisis: Ernesto Adrián Laura

Supervisores: Oscar Alfredo Pastrana
Cintia Valeria Laura González
Álvaro Miguel Ángel Liquez

Análisis y seguimiento de precios: Yanina Sajama

Analistas recepcionistas: Oscar Alfredo Pastrana
Flavio Oscar Quispe

Recepcionistas ingresadores: Silvia Daniela Juárez
María Lorena Mercado

Relevadores: Noelia Salomé Venencia
Ariel Leopoldo Olivera
Héctor Fabián Almazán
Hugo Emilio Barea
Cesia Nahir Rodríguez
Luciana Quispe

Relevadores especiales: Carolina Antonella Cortez
Camila María José Chazarreta
Nélida Elena Alfaro

Índice

Aspectos Generales	4
Cuadro 1. Variaciones de noviembre de 2022 respecto del mes anterior, al mismo mes de 2021 y a diciembre de 2021, según divisiones	5
Cuadro 2. Variaciones de noviembre de 2022 respecto del mes anterior, al mismo mes de 2021 y a diciembre de 2021. Provincia de Jujuy, Región NOA y Nacional	5
Gráfico 1. Variaciones porcentuales de noviembre de 2022 con respecto al mes anterior.....	6
Gráfico 2. Variaciones porcentuales de noviembre de 2022 con respecto al mismo mes de 2021...	6
Cuadro 3. Incidencia de las divisiones en las variaciones del nivel general del IPC en San Salvador de Jujuy. Resultados con respecto al mes anterior	7
Cuadro 4. Incidencia de las divisiones en las variaciones del nivel general del IPC en San Salvador de Jujuy. Resultados con respecto al mismo mes de 2021	7
Cuadro 5. Precios al consumidor de un conjunto de alimentos, bebidas y otros artículos.....	8
Gráfico 3. Evolución histórica de las variaciones porcentuales mensuales del Nivel General del Índice de precios al consumidor en Jujuy, NOA y Nacional. Años 2017/2022.....	9
Cuadro 6. Índice de precios al consumidor. Ponderaciones de la canasta, según divisiones.....	10
Gráfico 4. Índice de precios al consumidor. Ponderaciones de la canasta, según divisiones.....	10

Aspectos generales

¿Qué es el IPC?

El IPC es un indicador que mide la variación de los precios producidos en un grupo determinado de bienes y servicios (canasta del índice) representativos del gasto de consumo de los hogares residentes en una región geográfica determinada.

¿Cómo se calcula?

Se realiza el seguimiento de los precios durante un mes de ese grupo de Bienes y Servicios, y el promedio de los mismos se comparan con los promedios de los precios del mes anterior, resultando de allí la variación (%).

Características del relevamiento de precios

Cada mes se observa una cantidad aproximada de 8.000 precios en los puntos de recolección. El relevamiento se efectúa todos los días hábiles del mes y abarca negocios tradicionales de distintos rubros, súper e hipermercados, empresas prestadoras de servicio, colegios y hogares inquilinos. El relevamiento se realiza de forma directa a través de la visita o contacto de un encuestador a cada establecimiento u hogar seleccionado.

Fernando Federico Medina
Director Provincial de Estadística y Censos

16 de diciembre de 2022

Índice de Precios al Consumidor

San Salvador de Jujuy. Base 1983=100

Noviembre 2022

El nivel general del Índice de Precios al Consumidor de San Salvador de Jujuy registró en el mes de noviembre una variación de 5,8% con relación al mes anterior.

Una síntesis de las variaciones de precios correspondiente a cada división de la canasta del Índice de Precios al Consumidor puede observar en el cuadro siguiente.

Cuadro 1. Variaciones de noviembre de 2022 respecto del mes anterior, al mismo mes de 2021 y a diciembre de 2021, según divisiones.

Nivel general y divisiones	Variaciones de noviembre de 2022 con respecto al mes anterior	Variaciones de noviembre de 2022 con respecto al mismo mes de 2021	Variaciones de noviembre de 2022 con respecto a diciembre de 2021
Nivel general	5,8	89,9	78,4
Alimentación y bebidas	5,4	93,6	78,6
Indumentaria	8,8	97,6	87,9
Vivienda, combustible y electricidad	14,6	106,4	100,8
Equipamiento y funcionamiento del hogar	5,9	98,5	92,9
Atención médica y gastos para la salud	3,1	72,3	72,1
Transporte y comunicaciones	2,9	70,7	61,3
Esparcimiento	8,5	98,2	97,3
Enseñanza	3,9	66,0	65,0
Otros gastos	9,1	77,3	78,5

Fuente y elaboración: DiPEC.

* Datos Provisorios.

En el cuadro 2 se puede observar un resumen de la variación del IPC JUJUY correspondiente al mes de noviembre del año 2022 comparada con el IPC NOA INDEC y el IPC NACIONAL INDEC.

Cuadro 2. Variaciones de noviembre de 2022 respecto del mes anterior, al mismo mes de 2021 y a diciembre de 2021. Provincia de Jujuy, Región NOA y Nacional

Índice de Precios al Consumidor	Variaciones de noviembre de 2022 con respecto al mes anterior	Variaciones de noviembre de 2022 con respecto al mismo mes de 2021	Variaciones de noviembre de 2022 con respecto a diciembre de 2021
Nivel General Jujuy	5,8	89,9	78,4
Nivel General NOA	4,6	94,0	86,4
Nivel General Nacional	4,9	92,4	85,3

Fuente y elaboración: DiPEC - INDEC

* Datos Provisorios.

Gráfico 1. Variaciones porcentuales de noviembre 2022 con respecto al mes anterior



Gráfico 2. Variaciones porcentuales de noviembre 2022 con respecto al mismo mes de 2021



Incidencia

La incidencia de una división en el Nivel General mide lo que hubiera variado el Nivel General del Índice, si el resto de los precios hubiesen permanecido constantes.

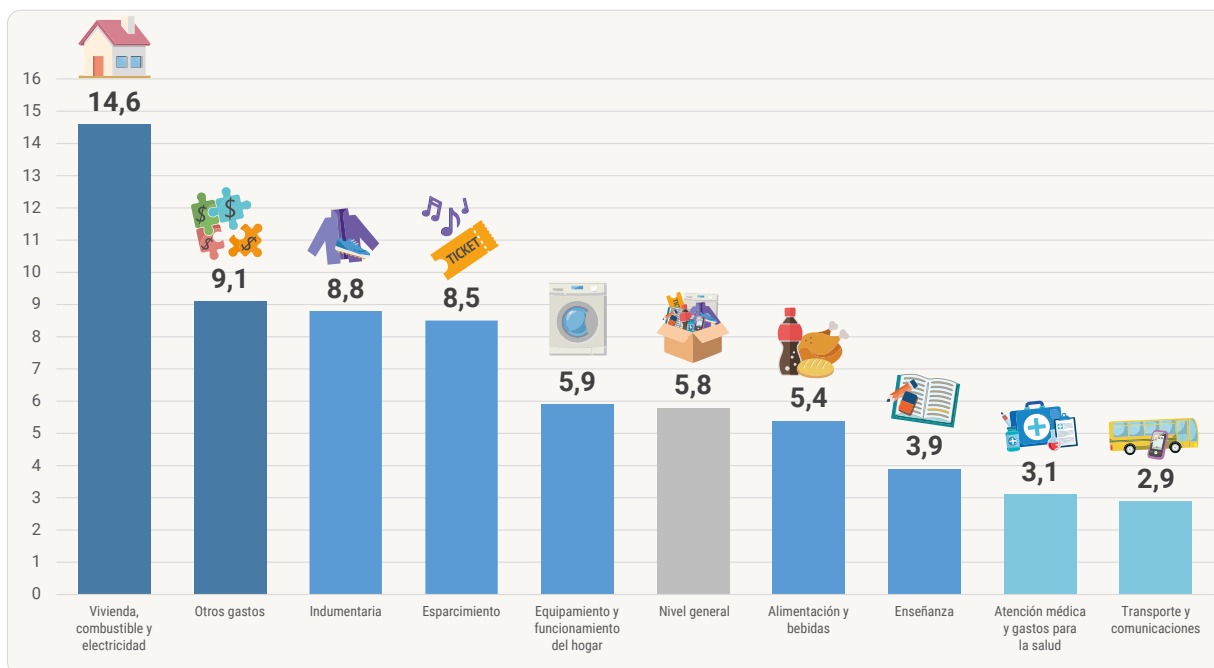
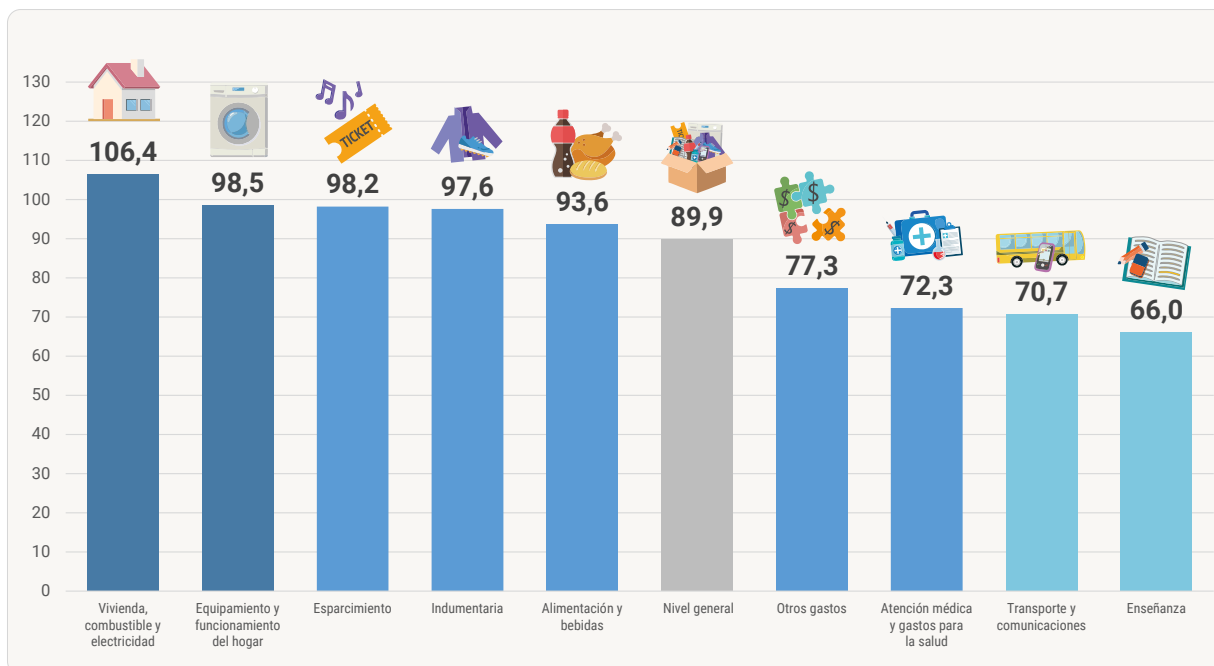
La suma total de las incidencias de las divisiones es igual a la variación del Nivel General del Índice.

Cuadro 3. Incidencia de los divisiones en la variaciones del nivel general del IPC en San Salvador de Jujuy. Resultados con respecto al mes anterior

Nivel general y divisiones	Incidencia
Nivel general	5,81
Alimentación y bebidas	3,60
Indumentaria	0,16
Vivienda, combustible y electricidad	0,79
Equipamiento y funcionamiento del hogar	0,27
Atención médica y gastos para la salud	0,08
Transporte y comunicaciones	0,25
Esparcimiento	0,21
Enseñanza	0,20
Otros gastos	0,25

Fuente y elaboración: DiPEEC.

* Datos Provisorios.

Cuadro 4. Incidencia de los divisiones en la variaciones del nivel general del IPC en San Salvador de Jujuy. Resultados con respecto al mismo mes de 2021

Nivel general y divisiones	Incidencia
Nivel general	89,88
Alimentación y bebidas	61,04
Indumentaria	1,76
Vivienda, combustible y electricidad	5,75
Equipamiento y funcionamiento del hogar	4,23
Atención médica y gastos para la salud	1,97
Transporte y comunicaciones	6,65
Esparcimiento	2,38
Enseñanza	3,78
Otros gastos	2,32

Fuente y elaboración: DiPEEC.

* Datos Provisorios.

Cuadro 5. Precios al consumidor de un conjunto de alimentos, bebidas y otros artículos

Variedad	Unidad de medida	Precios (\$)		Variación porcentual respecto del mes anterior (%)
		Noviembre de 2022	Octubre de 2022	
Pan mignon	Kg	381,86	361,96	5,5
Bizcochos	Kg	580,00	547,14	6,0
Galletitas de agua	Paq.	83,05	74,28	11,8
Galletitas dulces	Paq.	136,01	123,31	10,3
Arroz	Kg	177,65	172,39	3,1
Harina de maíz (polenta) 500 g	Paq.	162,40	147,89	9,8
Harina de trigo común	Kg	154,45	144,07	7,2
Asado	Kg	1.498,38	1.453,90	3,1
Carne picada	Kg	1.172,52	1.154,89	1,5
Paleta	Kg	1.308,31	1.277,73	2,4
Cuadril	Kg	1.556,47	1.510,10	3,1
Nalga	Kg	1.591,92	1.546,69	2,9
Hamburguesas congeladas x 4 u	Paq.	577,41	544,28	6,1
Paleta	Kg	1.308,31	1.277,73	2,4
Pollo	Kg	447,23	442,01	1,2
Merluza	Kg	1.241,52	1.221,37	1,6
Salchicha tipo viena 6 u	Paq.	203,76	193,76	5,2
Jamón cocido	Kg	2.392,11	2.268,60	5,4
Mortadela	Kg	1.723,25	1.645,76	4,7
Aceite 1L.	Botella	565,83	534,87	5,8
Leche esp.larga vida 1L	Litro	230,71	223,41	3,3
Leche en polvo 800 g	Lata	1.079,89	1.092,44	-1,1
Queso cuartirolo	Kg	1.343,64	1.288,57	4,3
Queso de postre	Kg	2.257,95	2.195,10	2,9
Queso de rallar	Kg	2.775,18	2.636,94	5,2
Manteca 200 g	Paq.	402,48	388,11	3,7
Yoghurt con fruta	Vaso	131,83	128,69	2,4
Dulce de leche 500 g	Pote	396,37	368,95	7,4
Huevos	Docena	344,97	332,82	3,7
Manzana	Kg	367,41	313,61	17,2
Limón	Kg	89,98	72,76	23,7
Naranja	Kg	118,03	91,11	29,5
Mandarina	Kg	148,42	112,89	31,5
Banana	Kg	251,86	154,14	63,4
Batata	Kg	285,82	235,12	21,6
Papa	Kg	150,14	182,78	-17,9
Cebolla	Kg	234,73	261,41	-10,2
Lechuga	Kg	221,38	226,03	-2,1
Tomate redondo	Kg	151,82	157,38	-3,5
Zapallo	Kg	424,54	350,03	21,3
Tomate al natural	Lata	137,42	136,26	0,9
Arveja en lata	Lata	123,88	117,02	5,9
Azúcar	Kg	261,61	258,86	1,1
Sal fina 500 g	Paq.	111,46	101,98	9,3
Polvo para postre (flan)	Caja	81,62	81,03	0,7
Gaseosas 1 1/2L	Botella	335,79	299,70	12,0
Jugo en polvo	Sobre	45,09	41,19	9,5
Soda 2L	Botella	176,98	172,40	2,7
Cerveza	Botella	362,44	336,24	7,8
Vino tinto 1l.	Caja	345,75	321,48	7,6
Detergente líquido	1 l.	243,03	233,09	4,3
Jabón de lavar en pan	200 g	126,30	119,60	5,6
Jabón de lavar en polvo	800 g	372,30	349,47	6,5
Lavandina	1 l.	116,07	112,31	3,3
Shampoo	200 cc	366,71	350,86	4,5
Desodorante en aerosol	150 cc	397,60	386,60	2,8
Jabón de tocador	125 g	149,53	139,93	6,9
Pañal	10 u	444,81	381,62	16,6

Fuente y elaboración: DiPEC.

* Datos Provisorios

Gráfico 3.

Evolución histórica de las variaciones porcentuales mensuales del Nivel General del Índice de precios al consumidor en Jujuy, NOA y Nacional. Años 2017-2022

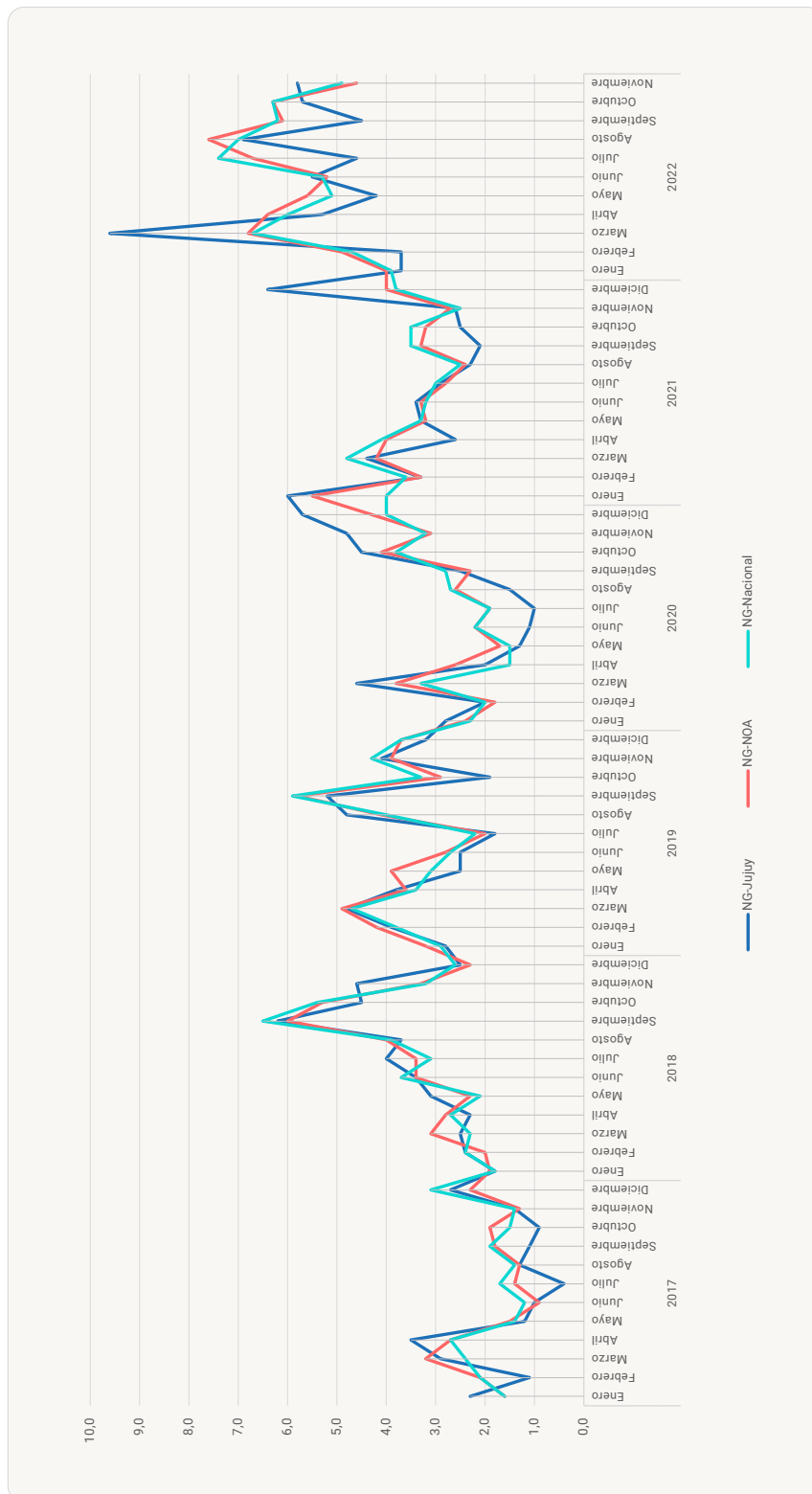

Cuadro 6.

**Índice de precios al consumidor de San Salvador de Jujuy.
Ponderaciones de la canasta, según divisiones**

Nivel general y divisiones	Ponderación
Nivel general	100,00
Alimentación y bebidas	50,32
Indumentaria	7,90
Vivienda, combustible y electricidad	8,58
Equipamiento y funcionamiento del hogar	7,55
Atención médica y gastos para la salud	3,36
Transporte y comunicaciones	9,88
Esparcimiento	5,57
Enseñanza	2,31
Otros gastos	4,53

Fuente y elaboración: DIPEC.

* Datos Provisorios.

Gráfico 4.

Estructura de la ponderación del IPC. San Salvador de Jujuy

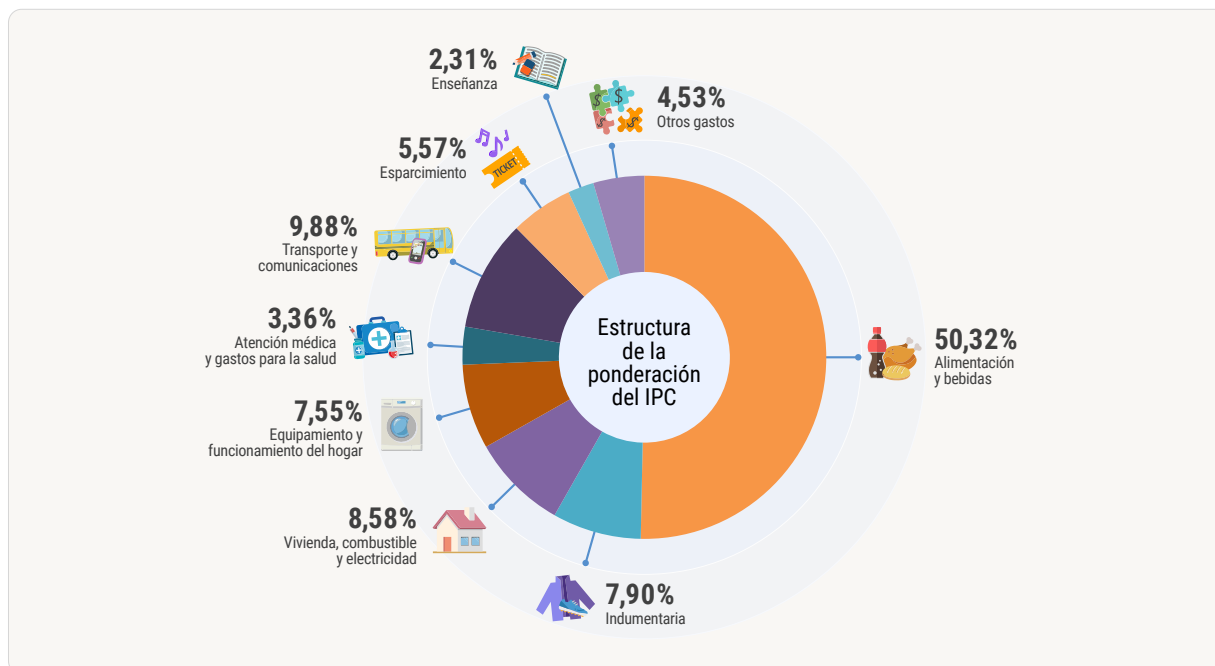

Consideraciones del IPC-SSJ durante la COVID-19

Para el caso de los precios faltantes o no observados durante marzo, se aplicó el tratamiento contemplado en la Metodología n°32 de INDEC que consiste en la imputación mediante extrapolación del último precio observado utilizando, para ello, uno de los siguientes procedimientos:

- Si la cantidad de precios válidos es superior a un 50% de la exigida para esa variedad, los precios faltantes se calculan a partir de su valor en el mes anterior, aplicándoles la variación promedio observada en los negocios que informaron precios para esa variedad.
- Si la cantidad de precios válidos se encuentra entre un 20% y 50% de la exigida para esa variedad, los precios faltantes se calculan a partir de su valor en el mes anterior, aplicándoles la variación promedio observada en los precios de las demás variedades del agrupamiento inmediato superior.
- Si la cantidad de precios válidos es inferior a un 20% de la exigida para esa variedad, estos precios son descartados, aplicándoles a todos los precios del mes anterior la variación promedio observada en los precios de las demás variedades del agrupamiento inmediato superior.

La metodología de cálculo del índice seguirá estrictamente lo establecido en la Metodología n° 32, en todos sus aspectos. En este sentido, la incorporación de la información proveniente de relevamientos no presenciales variará según la situación del punto de venta que funciona como fuente primaria de información. Puntualmente:

- En aquellos negocios que permanecen abiertos al público y que disponen de medios alternativos al presencial: los precios serán relevados a través de métodos no presenciales (consulta telefónica, por correo electrónico, online, etc).
- En aquellos negocios que permanecen cerrados al público pero que ofertan sus productos por canales digitales: los precios serán relevados en forma online o telefónica.
- En el caso de aquellos negocios que permanecen cerrados al público y que no ofertan sus productos a través de canales digitales: no se relevarán sus precios y, cuando corresponda, serán imputados por la variación de los pares o del grupo inmediatamente superior al que pertenecen, según lo detalla la Metodología n° 32.
- Para el caso de las tarifas y otros ítems regulados por el Estado: serán considerados normalmente desde su vigencia, según las resoluciones que se establezcan. Asimismo, siempre con el objetivo de garantizar la transparencia del índice y de mantener su confiabilidad, se publicará información adicional para describir las modalidades de relevamiento no presencial que se están implementando.

En el caso de la división alimentos, comidas consumidas fuera del hogar se consideraron los precios informados según la modalidad consumo en el lugar, envío a domicilio o producto para llevar.